中華郵政特准掛號認為新聞紙類立券照總包特別優益寄送之報紙
登記證中宣會中字第二五一七號內政部警字第四二七二號

天天讀報最易增進本身對於國家的認識故欲民族復興必先實行報紙大衆化

一九三五年
世界概況叢書
王雲五　章　燾　主編

本叢書對於一九三五年的國際政治，社會動態以及經濟，科學，文學，藝術各方面的概況，均有透闢的見解與敘述。

全書六種已出二冊
定價每部三元五角
預約價二元五角
七月底截止
◘樣本備索

商務印書館發行

立報

第二年第一六八號【創刊於民國廿四年九月廿日】

館址
上海 九江路二八九號
【電話】總管理處：九六〇八一及營業部：九五九〇八
編輯部：九五一二一
【電報掛號】五五二二
南京中正路一二一五
分館電話二二五七

報價
今日連增刊共一張半
【零售】銅元四枚
【一月】三角五分
【三月】國幣一元
【半年】一元八角
【全年】三元四角
郵票按九五折計算
外埠每月加寄費一角

今天
【讀者日曆】孫中山先生廣州蒙難紀念。行政院會議。
【天氣報告】揚子流域天陰而熱，局部有雷雨，風吹不穩定。

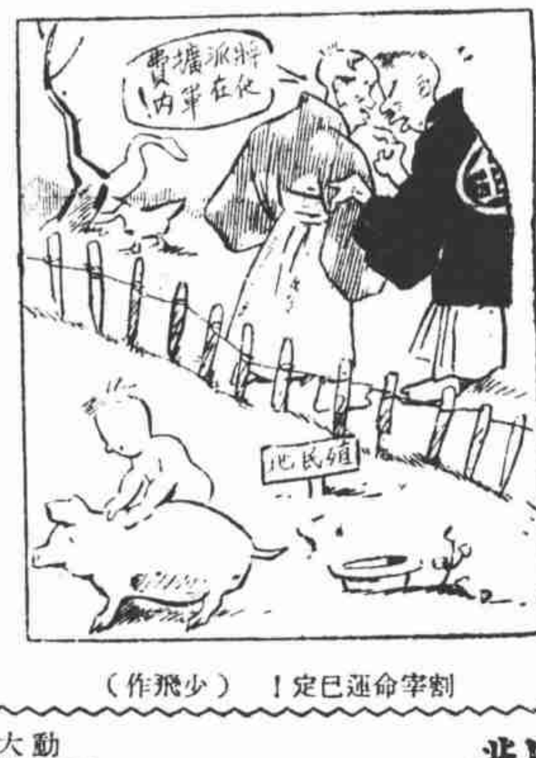

割宰命運已定！（少飛作）

對粵省反日運動
河相昨嚴重抗議
謂廣州示威遊行影響中日關係
汕頭情勢亦惡民衆多感覺不安
粵各校師生利用暑假下鄉宣傳抗日

【廣州十五日電】路透社訊：駐粵日領河相，今日向西南當局提出關於粵省反日運動的嚴重抗議，特別注意六月十三日廣州的大示威運動，謂此種舉動，足使中日關係大受影響。日政府認為此次游行，違反中日友好的原則，西南當局，今日尚未答覆。但日領事的抗議，已使民衆為之不安，深恐因此引起華南的中日新交涉。同時據華人方面消息，汕頭情勢因中日間的齟齬，也很不安，此間對於該處的發展，現正殷切注意中。

【本報香港十五日電】粵各校師生，利用暑期下鄉宣傳抗日救國，已成立三十餘隊，定本月二十日前出發，攜備大批宣傳品。

二中全會 西南將派員參加
粵桂與中央現正談判中
申時社傳陳李白仍主戰
西南軍政機關昨開聯席會

【本報香港十五日電】西南執行部政務會及一四集團軍各當局，十五日舉行聯席會議，討論各項重要問題。據某中委表示，西南對出席二中全會事，尚無決定，屆時或將派一二人北上參加。

【南京十五日電】劉蘆隱由粵電京中友人，說日內乘輪北上，出席二中全會。

【香港十五日電】申時社訊：本日西南政會舉行會時，討論諸事，內容甚秘。惟據確息：陳，李，白，均仍主戰。日來加緊佈置防禦工事，對外則表示和緩，並擬派陳維周北上，向中央剖白一切。

【衡陽十五日電】路透社訊：自西南撤退至湘邊後，衡陽局勢確已大和緩，據聞西南當局與中央政府，現正從事談判，將來事態如何，將視此次和平談話的結果而定。

桂軍在零陵祁陽 粵軍向樂昌集中

【衡州十五日電】中央社訊：桂軍主力第十五軍夏威所屬各師，仍在零陵與祁陽一帶。並在祁陽境內靈官殿，熊羆嶺（按此嶺一上一下，約十五華里，為零陵祁陽間最險要的地方。平時常上駐有一團，保護行旅）構築陣地。桂軍後方部隊仍繼續向湘邊集中。

【本報香港十五日電】粵第四師巫劍雄部，現已撤抵宜章（在湘南邊境）第六師黃質文部及獨立二旅均已撤抵坪石（在粵北邊境）。有再向樂昌集中勢。

廣韶路兵車停駛 長沙人心已安定

【香港十五日電】粵一切戰事組織，均已延緩。十四日起廣韶路絕無兵車來往。陳濟棠已電令李振球（第一軍副軍長）必要時第一軍可退回大庾南雄（按大庾在贛西南邊境同粵境內南雄縣。）

【漢口十五日電】路透社訊：長沙基督教會職員格林博士，十五日抵此對記者談：西南軍由湘撤退，是由十一日開始的，目下大局，漸見和緩，長沙的商人已不憂慮增，衡陽紙烟銷數突激增，經售者已紛電長沙從速運貨前往。長沙英署上星期曾令外縣教會中的女職員，集中省垣，今現已多返原處。

余漢謀均未被禁 張任民由桂來粵

【廣州十五日電】路透社訊：余漢謀，繆培南十五日晨均出席紀念週會。此舉足以打銷二人皆已被禁的謠言。余向衆致詞。謂湘省粵軍已退至郴州與樂昌，此足證明西南的服從中央命令。繆培南且已回總部辦公。

【香港十五日電】張任民十五日下午一時由桂乘機抵粵，謁陳，李，報告桂省軍情。政務會決派再李仙根赴港，力邀唐紹儀繼任常委。

王寵惠暫不南下
昨晚蔣院長宴

【南京十五日電】王寵惠十四日晚由孫科宅遷寓新住宅區某號。十五日上午會見李烈鈞及舊日僚屬等。下午一時蔣院長在邸宴王，宴後王仍返寓休息，孫科往訪，一聞王在二中全會前，不南下。

羅斯今早到滬
讚譽他的工作 倫敦泰晤士報

李滋羅斯定今早可由日到滬，倫敦泰晤士報昨日曾載有一文，說李滋羅斯之久駐中國，於中國經濟財政事務，大有贊助。羅斯在中國財政危迫之際，進言輔助中國當局，告成幣制改革的偉大而受人歡迎的計畫，今已實效昭著。同時為倫敦金融市場現正開放，以便利中國之發行鐵路債券。

唐山設市
「冀東」籌畫
灤河口闢港 不日即動工

【天津十五日電】冀東偽組織，積極計劃籌設唐山市及開發灤河口為自由貿易港，聞總貨已與興中公司商妥，借款一百萬元，不久即將開始動工。

章太炎遺體昨小殮
參加者李根源等數百人 蔣其他要人均電弔唁

【本報蘇州十五日電話】章太炎遺體十五日午後二時小殮，穿藍袍，黑馬掛，黑靴，戴禮帽，用五色彩帶將尸首捲蓋，棺木向西方放置，然後上祭。參加祭禮的有李根源，張一麐等數百人，章太炎弟子汪東大學教授，由京趕到，一進靈堂，就大哭不止。蔣院長，張羣，蔣夢麟，張嘉璈，馮玉祥，張繼，李烈鈞，邵元沖夫婦，羅家倫，吳鐵城等都有電弔唁。蔣院長電文為：「接電驚悉太炎先生溘逝，碩賢遽殞，學術有淪喪之懼，痛悼實深。尚望節哀順變，以襄大事，敬此電唁，蔣中正叩。」

冷熱

【青島十五日電】此間大霧三日，氣候較寒。

【南京十五日電】南京市十五日仍悶熱。氣溫最高華氏八十七度七。降雨後，氣候已轉涼。

【南昌十五日電】連日大雨傾盆，平地水深半尺。

【北平十五日電】平市日來氣候悶熱，尤以十五日為甚，正午室內溫度竟達百度，入夜漸有微風，氣候稍轉涼。

【西安十五日電】西安連日酷熱，十五日為百〇六度，市上行人稀少，今歲陝省麥收僅六成，新麥價昂每斗一元一角，農民感糧食不够，趕種雜糧，秋禾補充，但晴空無雲，秋禾不能下種。

張自忠繼長津市
明令日內即可發表
齊燮元覬覦此位因廿九軍幹部反對失敗

【天津十五日電】津市長由張自忠繼任，察哈爾省主席由劉汝明繼任，此間已完全決定，中央明令日內亦可發表。天津市長一職，齊燮元起初活動甚力，但因二十九軍幹部堅決反對，故未能實現。

北平破獲謀刺宋秦機關

桑島昨謁宋秦
【北平十五日電】日外務省東亞局長桑島，今晨到武衣庫謁宋哲元，就華北的一般情勢和整個中日外交問題交換意見。會談約一小時辭出後，又往訪秦德純，作同樣的談話。桑島定明日乘機飛張家口，即日返平，再經青島濟南下返寮。外傳桑島尚擬赴蒙，不確。日參謀次長杉山，昨晨已先乘軍用機飛往張垣。

日機橫穿平市
【北平十五日電】強化駐華北空軍，停在平津的飛機，已有二十架。十五日晨有日機二架，橫穿平市，有如演習。日軍並在豐台七間房圈地築營房。

【天津十五日電】日駐屯軍參謀長永見俊德昨由平返津後即謁田代報告在平與宋哲元接談經過。日軍部今日開會，對冀察近事和中國時局都會商討。決定由松室和永見隨時與我折衝。永見七月初並將回國一行。

津韓人強索車
【天津十五日電】津北寧路東站，十五日下午三時有韓人廿餘，將車務所長室包圍，強行索車，當由路局通知日領館派警到站驅逐，該韓人等始悻悻而去。

平破刺宋機關
【香港十五日電】此間某報載稱，北平警察當局，頃在武衣庫宋哲元私邸附近破獲一暗殺機關，拘獲華人陳公佐等二名，某國人川上田原等二人，韓人金榮貴一名，並抄出圖謀暗殺宋哲元，秦德純，蕭振瀛等的文件多種，除川上田原金榮貴等三名，已送某國大使館究辦外，陳等二名，將解綏署嚴辦。

交通界

★太古等公司，改駛連雲港，當局已商定制止辦法，十六日由交部向政院提出討論。
★上海與日本扎幌無線電話定今日上午九時開放。
★浙贛省會暨贛省九江等重要縣鎮廿四處，互通長途電話，決十六日開始。
★浙贛路局，定七月初接管萍株鐵路。
★杭甬路杭紹段，七月間動工。
★外傳北寧鐵路永定門附近路軌，十三日被破壞，該路負責人十五日發表談話稱：並無其事。
★豫南荊公路修達豫荊紫關境界牌，十五日全線便道通車。

要聞簡報

▽偽中華同盟軍第四支隊司令翁慈星，向內綏靖公署自首，已經准予自新。翁十五日發解散四支隊部，取消恒社宣言，揭陳（銘樞）李（濟琛）陰謀。
▽綏蒙會定十九日召開二次全體委員大會，討論防共建設等要案。
▽外部議決：凡致各國駐華使館照會內稱：「大口口國駐華大使」，及「特命全權大使」，在「中華民國」年月日之「大」字，部務會議尚未規定稱呼前，一律暫許將「大」字除去。
▽港實行防毒訓練，先從救傷隊着手，並將製防毒面具五十萬件。
▽國民大會代表選舉事務籌委會，昨在京內政部開五次會議，實施細則，審議完竣。
▽西安勦匪總部地方善後事務會議議決：（一）陝甘官民合作，（二）整理保甲辦法，（三）嚴令軍政各機關加緊協助緝私，凡包庇走私者，一律槍決。
▽十五日晨津浦七十七次貨車到濟，有私糖三百三十噸，裝車分。在貨廠卸下後，經日人強用汽車運去。

佛手老牌 調味上品 味精 送禮最宜

佛手老牌 調味上品 味精 送禮最宜

△開爾敏止痛藥▽
此藥專治邊頭痛腦筋痛火風牙痛風濕骨痛發熱頭痛筋骨酸軟等症
誠為無上之止痛聖藥
上海及長江各埠經理 法商 寶多洋行
上海愛多亞路卅九號 電話八一二七七

Dr. Med. I. M. STEINMANN
史鼎銘醫學博士
診察：內症及泌尿
時間：上午十時至下午一時 下午四時至六時或特約
號：南京路二〇號四樓
診所電話：一四四二三
住宅七一一三三

中央運動場
回力球
每星期日晚八時起賽場
1 泰寶達 2 海拉多 3 畢爾保 4 沙特浪谷 5 古禮地 6 卡禮加
1 白羅地 2 阿斯佩蒂 3 伊利古咸 4 加拉地 5 普登巧 拉摩司
本場香檳每張二元本月念九當衆開獎頭獎一萬五千幸早購買勿失良機

永遠不增價終年不休刊憑良心說話拿真憑實據報告新聞

日水兵被殺案 今日開庭續審
將有兩要證到案
某宅閽人與豐樂里巡捕 供辭都很有注意的價值

日水兵中山秀雄被暗殺案，今日下午二時，又將在第一特區法院審理。此次審理，將有兩證人出現，一為寶樂安路豐樂里某宅所雇守門人李鴻賓，彼曾目擊兇手逃逸；一為豐樂里看弄巡捕。據捕房報告，葉海生曾將手槍於逃走時，丟於該巡捕警亭下（按葉海生現已根本否認殺人），照理留於警亭內之巡捕，應看見兇手或聽見其脚步聲。上次出庭時被告律師曾請求將此二人傳案訊問，捕房已經接受，故此二人如出庭，其供辭似有注意價值。今日開庭，法院所送眞茹法醫研究所鑑定之子彈及書中銹痕，因檢查未了，恐已不及送案，俟捕房派往青島，廣東調查之探員，將當庭報告調查情形。法院今日仍係調查性質，須各方人證物證交齊後，始能正式公開辯論。（S）

劉晦之被控侵占
前中國實業銀行總經理 款項不下四五百萬元 昨開庭被告稱病不到

前中國實業銀行總經理劉晦之，近被該行股東何介春，翁影年，朱如萍，嚴筱泉，偶樞等五人，具狀第一特院，以刑事自訴侵占背信，其自訴理由，計分七項，略稱自訴人等共執有股權六百四十股，近經查得，被告在中國實業銀行經理任內，利用職權地位，侵占背信，損害公款至四五百萬元之巨，其侵占方法，巧立名目，創設「恒記公司」「中記公司」均由被告自任董事長，又虛設「大亨公司」與中國實業銀行往來，又化立「公順記」「恒記」「發記」等戶名，供其營私舞弊，款目繁多，駭人聽聞。其侵占之款，不下四五百萬，股東無一不受其損害，爰依刑法三百卅五條，三百四十二條，及六十九條，請為處斷。法院准狀後，昨由譚辛震推事在刑庭傳訊，自訴人尚須追訴該行常務董事李季芝為第二被告，另行具狀追訴，謂李與第一被告，有共同侵占嫌疑，請求一併到案。被告代理律師請求改期，謂因被告有病，在上海療養院診治，故不能來前應質。譚推事略訊一過，諭令將案改期本月廿五日再審。

懦夫竟自縊身死
不堪悍妻虐待 ▽雌老虎已被拘入警所△

小沙渡路石灰窰藥水弄內有江北人王友貴的妻子，兇悍異常，有雌老虎之稱，乃夫王友貴，時被虐待，不堪其苦，竟於前日自縊身死，嗣警得悉後，即將王氏拘入警所，飭地保投地方法院，請求相驗。

昨有六盜光臨
大東紗廠事務所 庫無現金・未受損失

昨晨十時半，本埠四川路二〇二號大東紗廠事務所，突有盜匪六人侵入，均持手槍，因適值星期一，金庫中無現金，盜匪等未獲一物，十五分鐘後，分頭脫逃。

十一歲幼童溺斃
◁初夏慘劇▷

閘北八字橋寶山玻璃廠後小河中，昨日午後五時有一童子卜冬喜子溺死，查死者係鹽城人，年十一歲，在沈萬順玻璃廠學藝，因天氣熱，偕同伴十三人，前往游泳，竟慘遭滅頂。（W）

少婦要求離婚
說丈夫發育不全
醫生檢驗生殖器系 謂機能均完善無缺 昨宣判原告敗訴

現住貝勒路順興里四號的少婦李月英，年二十三歲，於民國二十三年，遵媒嫁與現在福煦路汪裕泰茶號夥友胡洪興為妻，同居菜市路星平里二十八號，婚後時常反目，李氏近延律師具狀第二特院民庭，訴請離婚，其理由稱：被告胡洪興發育不全，且行為兇暴，對於原告人之生活，置之不顧。被告胡洪興，請在該案審理期間，居企華醫師，檢驗身體，居醫師證明胡生殖器系各部，均符合正常生理，而各部機能，亦完善無缺，胡即據此為反對離婚理由。該案經訊問終結，昨日宣告判決，李月英與胡洪興離婚案，原告之訴駁回，訴訟費用由原告負擔。

朱雄武等詐財案
昨傳證人多名質訊 陳朝纘交五百元保

前蘇州地方法院書記官朱雄武，江蘇高等法院書記官陳朝纘，被李氏，徐教本等五人，控瀆職，詐欺，湮滅證據等罪一案，朱雄武，路文光，陳朝纘三人，曾由滬地方法院一度開審，昨午續訊，傳集證人李山南，馬潤德，江鴻斌，李云卿，鄭紀康，鄭復威，鄭頌範，繆文訊，葉盛九等，詳細質訊，鄭紀康等證明朱曾參加無錫鄭成泰米號調解事，惟繆文葉盛九則稱與朱並不相識，亦未托辦案件。法官宣告本案，改下星期一再訊，朱雄武，路文光還押，陳朝纘交五百元保。

抄獲軍火
主犯在逃 檢查黃包車

市公安局西門分局警士，於昨晨五時許，在斜橋一帶，檢查行人，旋瞥見有市照八九零五號人力車，行色可疑，當喝令停車，檢查結果在車墊下抄獲第八八二四五號手槍一桿，子彈六粒，即將車夫吳仁興，及乘客李金洪，一併扣留拘局，據李犯供稱：該項手槍彈係姜紅標所有，囑我送往旅館，中途被拘。旋由局方派員會同法捕房，在蓋維羅路二十九號新蘇利旅館八號房內，將姜拘獲，又往國貨路十六號拘主犯王榮貴，已聞風逸去，當將其妻王阿囡拘案訊辦（P）

許晚成禍不單行
昨又發生訟案兩件
支票不兌現被控告 担保租鋼琴索賠償

龍文書店編輯許晚成，因發表文字涉及上海地方法院，致被地院傳審拘押，提起公訴。詎料許禍不單行，昨天又連續發生訟案兩件，事實如下：

第一件為濫發支票案，有人向地院控告許晚成所發的支票，到期不能兌現，票面為二百元，當由趙檢察官出庭偵查，計根據支票即將提起公訴。

第二件為上海琴行經理賀春生控告許晚成不還担保鋼琴案，由陳秉信推事審理，該案於昨日下午開庭，據賀稱：許晚成於民國廿四年一月三日代上海私立晶文小學担保，租用二百廿五號柚木二號鋼琴一架，言明租金按月十一元，期限一年，至去冬十一月，該校停辦後，忽寄來該鋼琴當票紙，負責人亦逃避無蹤。惟據租章十三條規定，保人應負賠償責任，請求判令許晚成還琴價四百元，並租金八十七元。許供：担保是事實，但在一年以外，不負責任。法官當為和解，命將鋼琴原當一百五十四元贖出，其租金則分期還。許表示不願，法官遂宣稱辯論終結，定明日宣判。許晚成已經被押幾天，上下身穿咖啡色學生裝，昨天被提到庭時，赤足穿黃皮鞋，現出因為天氣很熱，很狼狽的樣子，等案子審了，亦由法警帶回看守所。

上海大戲院 因故停演三天
受中國健美女性累

北四川路虬江路口上海大戲院，於昨天起，通告因故停演三天，到十八日再照常營業，開映新片。據本報記者調查，上海大戲院這次停演，實在出於不得已；原因是為了他們最近新映的「中國健美的女性」片子，事先送電影檢查會審查，有幾處被刪除了，但是他們的機師，一時失誤，沒有把它剪掉，開映了，大致就是受着這停演三天的處分。（T）

朱秋痕
將在平結婚

【北平通訊】影星朱秋痕，自退出明星公司後，即行北上，到津勾留一日，即至北平，現悉朱此來係忙其婚事，連日城南某飯店，時見其蹤影，並聞婚期已不在遠，現正準備一切。

昨焚燬毒品
地方法院

上海地方法院，自民國廿四年七月至本年四月止，沒收烟案大小九十四包，烟土共重為五十四斤，又烟土八包，重七百〇六兩，紅丸六匣，又烟膏十一小盒，鴉片烟一小包，烟泡自〇九個，一小包又半小盒，烟灰二小包，又烟具二百八十九件，昨日下午在該院空地焚燬。

中央儲蓄會
第三期抽籤

中央儲蓄會第三期抽籤，於昨日午後二時，在市商會舉行，當場推舉代表黃雨齋等四人，登台監視，抽中特彩一一六八〇號，聞係上海秋記蕭耀鴻及天津高月樵合得。

本市簡訊

□民豐造紙公司昨召開第六屆股東常會，推俞佐庭主席，修改公司章程并改選董事及監察人。
□本市臨時參議會昨舉行常會，通過廿四年度概算案。
□銀錢業公告，不收受漏稅私貨抵款，如明知漏稅貨而收受者，決依照刑法收買贓物罪嚴懲。
□中央銀行發行一元新法幣，正面橙紅色，背面為棕色，形式甚美麗。
□昨為總理蒙難紀念，各界在市黨部大禮堂集會紀念。警務當局並嚴密戒備一日。
□明日為醫藥業皇聖誕日，藥業公會廢價一天並舉行公祭。

羅威水藥鹽
清熱 降火 理濕 醒胃 通便
各種新鮮果汁精製，富含丙種維太命，男女老幼咸宜服用，為盛夏清補之品。
請問下列各者：
一、曾患有傳染病否？
一、大便燥急難解否？
一、便秘夾血或有痔瘡否？
一、食慾不振無力作口臭否？
一、精神萎靡疲倦否？
一、皮膚發紫癢騷否？
有一於此，便應服本劑。化水沖服，日久必獲奇效。
上海中法大藥房發行

國民政府特許中央信託局設立
中央儲蓄會
基金五百萬元 會計獨立

民國二十五年六月十五日第三期中籤號碼揭曉

抽籤
本期抽籤在上海市商會公開舉行
財政部代表 宗伯宣
中央信託局理事 葉琢堂
本會監理委員 陳行 郭順 秦潤卿 宋漢章 虞洽卿 杜月笙
查帳會計師 黃秉章
儲戶代表 黃雨齋 姜綸 濟集記 張幼峯

給彩
會單號碼共計一萬六千九百六十九全會每全會提彩金三元應發彩金國幣五萬〇九百〇七元連本月份本會貼補特彩一萬六千五百十六元實發彩金國幣六萬七千四百二十三元

特彩 第一一六八〇號 計彩金二萬五千元

頭彩 八個 每個二千元	二彩 八個 每個三百元	三彩 八個 每個二百元	四彩 八個 每個一百元
第二三九六號	第九三〇號	第二〇號	第四五六〇號
第四六二一號	第三〇八三號	第一五五一號	第七九九〇號
第六五八五號	第七九七八號	第一九六〇號	第一〇一二一號
第九一二〇號	第八〇一六號	第二五三四號	第一〇六六二號
第一一六四三號	第八七九八號	第三三八三號	第一〇七五九號
第一二一二〇號	第九八六九號	第六七六九號	第一五四二二號
第一二二一五號	第一一四八三號	第一〇〇一一號	第一六〇三八號
第一六九四六號	第一五八四四號	第一四四六六號	第一六三五四號
共計彩金一萬六千元	共計彩金二千四百元	共計彩金一千六百元	共計彩金八百元

附彩	號碼	彩金
第一附彩	一〇九六九號	彩金九百六十九元
第二附彩	一九七六號	彩金一百四十五元
第三附彩	一五七一三號	彩金九十七元
第四附彩	一一六〇〇號	彩金四十八元

末彩〇字共一六七〇個每個十元共計彩金一六七〇〇元

總共發出彩金國幣六萬七千四百二十三元
（中彩號碼印排或有錯誤以本會號碼單為憑）

立報

增刊 隨報附送 不取分文

文化

□衛生運動昨日開幕。

□丁玲應冰心的邀約，日前抵平。

□中研院總幹事朱家驊昨起正式視事。

體育

□參加世運田徑選手今日舉行總測驗。

□楊秀瓊偕姊昨日到滬。

□張齡佳昨午搭車北返。

病漸就痊，已可吃麵包米飯的周樹人（魯迅）

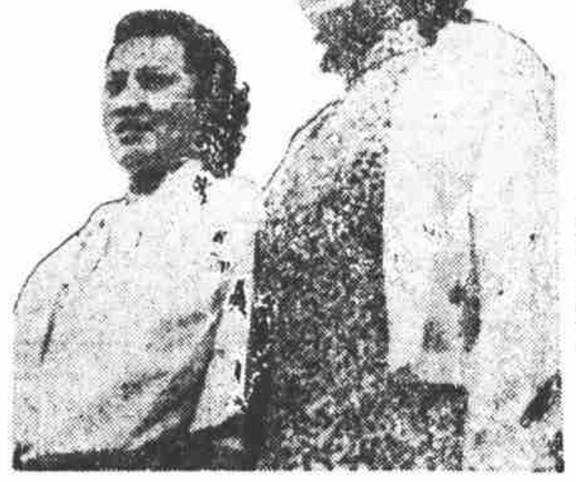

昨日到滬的楊秀瓊姊妹（國際社攝）

世運田徑選手 今日作首次總測驗
撐竿跳補試同時舉行 國術選手亦留滬訓練

我國參加世運田徑選手，原定昨天下午在中園作第一次全體測驗，後來因為大雨場濕，決定作罷，改期今天下午二時舉行。此外符保盧王禾的撐竿跳高補試也同時舉行，據前天體協會董事會的決議，兩人補試結果，成績如果很優良的話，那末，除第一名照派為代表之外，第二名就算是候補員。

又集中南京中央國術館訓練的我國世運國術代表隊，金石生，溫敬銘，張文光，傅淑雲，翟漣沅，寇運興，張爾鼎，鄭懷賢，劉玉華，等九個人前天早晨由教練郝銘率領來滬，參加歡送大會作表演會後，就借住在崇明路德鄰公寓，代表隊在出國前將仍繼續訓練，為各代表往返便利計，昨天，經向四川路中國青年會體育部接洽妥當，每天上午九時到十時，就在該會健身房訓練一小時，直到出國時為止。

第十五屆衛生運動昨晨開幕
數百人參加大掃除

本市第十五屆衛生運動，昨天早晨在市民教館開幕，到各機關代表和民衆二千多人，十時正開會，先由衛生局長李廷安行剪綵禮，後來是李廷安，潘公展，童行白的演說，唱衛生歌。會畢，各機關團體代表，清道夫等數百人，就各執掃帚，排隊遊行，到西門陳英士塔前，舉行大掃除，因天雨即散。

衛生運動中的兒童健康週，昨天也同時開始，下午五時在四川路青年會舉行開幕禮，會中有兒童遊藝表演等。青年會二樓並設有展覽室，陳列有關兒童衛生的圖表和模型。

今天的中心活動是兒童玩具衛生指導，由中華慈幼會主辦。

高爾基病狀 已日漸轉佳

【莫斯科十五日電】十三日晨，高爾基心臟衰弱，脈搏極不規則，達一百六十次，晚間病狀轉佳，十四日晨，心臟衰弱漸見恢復，體溫三十六度八，脈搏一百六十。晚間病狀好像又轉佳了。

我世運足球隊 勝東蘇門答臘隊

【蘇門答臘十五日電】世運足球隊十四日對棉蘭東蘇門答臘隊，結果以二對〇獲勝，譚江柏一球，卓石金一球。

標槍鐵餅 同破世界紀錄
西德女選手

★西班牙女子標槍選手瑪麗諾，最近造成世界女子標槍新紀錄，成績五十四公尺四八。（舊紀錄五十三公尺二。）

★德國女子鄉隊選手毛梅友最近擲鐵餅也以四十七公尺九九，造成世界紀錄。（舊紀錄四十四公尺七六，就是她所保持的。）

簡訊

★中央研究院總幹事朱家驊昨晨正式到院視事。

★復旦大學同學會本屆年會定於本月廿日舉行。

★美國哈佛大學將於本年九月舉行創立三百年紀念會。

世界競走新紀錄 三時廿七分四十秒
拉選手最近造成

【拉脫維亞京城十五日電】拉國競走選手達林斯，現在華沙練習競走，以為參加八月間奧林匹克運動會的準備。十五日達林斯以三小時二十七分四十秒的時間，走完四十公里，造成了世界新紀錄。（按我國世運競走選手蔡正義最近成績，為四小時五十八分〇二秒）

丁玲抵平
應冰心之約

【北平訊】著名女作家丁玲，日前到了北平，聽說是應冰心女士的邀請來的。現在平市許多作家正準備舉行個聚餐會，以表示聯歡的意思。

運動圈內

★曾被選為出席世運會十項運動的張齡佳，因「被清華教務處誤填假體育助教銜名」，被體協會取消資格，昨天下午四點半他快快地搭乘平通車北返了，樣子很像個爽直的硬漢。

★另外有人說，這次世訓班借住清華，一切均得當局優待，體協會想要投桃報李起見，所以選張齡佳的。這話倒像有些可靠。（G）

★這次我國出席世運的田徑選手隊，既然取消了張齡佳這個廿二歲的十項老大哥，現在隊員的平均年齡卻巧是廿四歲，似乎都可以說得上年青有為了。

★以前九選手曾有信給選拔會，推薦張嘉夔，請求補選代表之一，沒有邀准。現在張嘉夔已經選為候補員，九選手中應該有一位自認不如的，讓賢，放棄出席資格，那才是使人感佩的運動家，那才是最有效的推薦方法。（O）

★我國出席太平洋國際學會代表駱仙華，今晨啓程赴日。

★精武白虹隊定於十八日歡宴為世運田徑代表的該隊隊員傅金城等十一人。

★全國兒童蠶展昨日閉幕，開會十日來參觀者達八萬餘人。

★職業教育社定八月十六日召開十六屆年會，已推定何炳松等為提案審查委員。現已開始向社會徵求論文，限於二十日前寄到。

★教育部日前派員來滬，測驗高中算學理科，定今日開始舉行。

世運游泳代表 楊秀瓊昨午抵滬
秀珍與母亦同來 已定廿日作表演

我國出席世運游泳女選手楊秀瓊，昨天同了她的姊姊媽媽，跟着兩江校長陸禮華，一塊兒到了上海，現在住在新亞酒樓。

昨天楊秀瓊穿着白印花綢披肩，藍花紗旗袍，白手套，愛妥，姿容較去年全運會時，又艷麗多了。下午去訪她的人很多，中間有許崇智和居正兩要人。

秀珍這廂，很活潑，她們姊妹倆原只相差兩歲（二十，十八），所以簡直分不出誰是姊姊了。

這次航空協會所約的表演，原定日期是二十日下午二時，現在已決定改在十九日了。關於兩江游泳池開放典禮的表演，秀瓊恐怕對她業餘資格有影響，所以她慎重地要陸禮華在事前把一切應辦的手續辦妥了，才肯參加。

陸禮華是上月廿三日離滬的，到港專一帶去致力體育事業，曾在港患盲腸炎，現已痊愈。記者昨天也碰到她，據她說：秀瓊參加表演，必須要體協會准許的事，也可毫無問題。

至於前傳兩江籃球隊將赴朝鮮，現在據她說，因時局不靖，已決定作罷了。（L）

金城

電話：90414 院址北京路貴州路口

時間 二時半 五時半 九時一刻

藝華公司 本年度最精彩出品

方沛霖導演 袁美雲 王引 周璇 合演

化身姑娘

全部爆滑★全部新奇★全部刺激★全部神祕

猜圖遊戲 第三期

六月十八日截止 六月二十日揭曉

本所圖中全是電影男明星！

投票地點：
□南京路七五六號華美門市部
□四川路福州路發達爾商店
□九江路山東路立報館

姓名
地址
簽蓋

猜圖手續

剪本張廣告，填註姓名等，附「達爾發」十支裝或「克雷斯」五十只空殼，寄送投票地點，過期無效。

得獎辦法：

（一）凡全數填中或多數填中者，在前十名者，贈立報一月，「克雷斯」或「達爾發」香烟五百支。

（二）如全數填中者過十名時，則抽取十人，餘贈「達爾發」或「克雷斯」香烟五十支。

發達爾俱樂部發起

花果山

蓋棺論不定

一非

諺曰「蓋棺論定」之語。昔人在死後始見善惡也。

然事實上之例外亦多，且常視其環境而異。如在某一環境中，某人死後可得「善」論，或「惡」論，在另一環境中，此人可得「善」論，必予以「惡」論；或本應得「惡」論而反不得不予以「善」論者。

或問：死者何以常得「善」論？曰：此即生人聰明之處，蓋人死而與人無爭，論其「惡」固徒見其小器，說其「善」對己亦無不利也。

盧森堡蛻化的詩人任鈞

·松錦·

任鈞這個詩人，出現在文壇上是不久以前的事。他寫詩的態度不是吟風弄月，作個人的消閒的。他用了銳利的，正確的觀察力，去寫了不少時事詩。最近出版的「光明」上，也有他那「十二月的行列」一歌唱着：

寒風吹，
冷雲舞，
我們的行列，在
風雪中——
展開了鋼鐵的步
武。

寫這樣的詩的任鈞是誰呢？有人以爲任鈞他是日本留學生中新起的一位詩人，他現在還在東京。但是，據真實的報告，任鈞並不是新人，也不在東京——雖然四年以前他也曾去過那裏。任鈞是沉默已久，蔣光慈的「拓荒者」一時代提拔起來的盧森堡，森堡該不再是森堡了吧！他和穆木天一般人努力過中國的新詩運動；寫過不少大衆的詩歌。現在他又重新努力起來了，這是很好的事哩。

希望中國的詩壇能夠更進一步的爲民族革命鬥爭而努力！在任鈞一羣詩人的身上，我們寄與了這樣的期望。

流亡

長篇小說　四人

【四】有了鐵棄以後

她免強關閉自異房通向外面的一個門，喊了一聲畏先生，然後說，「想不到你也到這裏來了？」

「我也想不到你到這裏來呢？」

「那你怎麽知道我在這裏。」

「有一個朋友告訴我的。」

「那個朋友，是不是施麗貴？」

「不是，有一個男朋友因爲他昨天來這裏跳舞，所以他告訴了我。」

「可是你的朋友怎麽會認識我呢？」

「你大名鼎鼎的請願學生女代表，那裏會不認識。」

他這話把芥香說的將信將疑。畏和霖爲了不容她再問什麽，便說，我來是爲再採訪新聞的，你有事去吧，我現在就到與邊去看看。說着他也就往裏走去。原來畏和霖的確是從施麗貴那裏知道她到這裏來的，他從圍封北平以後，就很關心這個女孩子了。他對她的關心很早就向施麗貴表明，並請施麗貴幫他的忙，施麗貴之特別關心芥香，也就是爲了畏和霖的囑託，所有以前施麗貴借給芥香的錢，也是畏和霖的，不過他先告訴了施麗貴，說是他幫她錢這件事萬不能說，只告訴王，說是施借給他的。並且說自己也決定不常去看她，預多一個星期一次，畏和霖所以這們作他也有一個理想，她說愛情是要慢慢培養的，就和培養一種名花一樣要想叫名花盛開就不能不香儲小心的灌溉。

忙中有錯

老學生日記之七二　·李阿毛·

上了幾天課，發現一樁奇事。許多教員，一個也沒有比我年紀大的。一面是後生可畏，一面，實在這學生的年齡，太大了一點。

還有一件事，許多教員之中，竟有三位很像我的朋友。第一次看見時，幾乎把我吃了一驚。一個像中華書館的馬蔭良先生，這不但面孔像，而且身段也像。還有一位，像振華油漆公司的宋沛道先生，神氣活現，如果在上海遇見，我一定會認錯人。第三個像永和實業公司的錢夢渭先生，他不過比錢先生略爲長一點，面色白一點，其餘都像。

人的面孔，各各不同，據說：就是上帝的本領，上帝能够造出種種不同的面孔來。不過上帝造這許多面孔到底太忙了，忙中必有錯，於是就鬧出有相像的面孔來了。我在從前當學生時，覺得日本的教師，在課室上噱頭甚多，所以現在抱着噱頭的希望而來；不料這一所學校，恰巧全是一板板六十四的教員，一個也不會出噱頭，眞使我頭痛客。失望得很。

沒有噱頭，還是小事，不過減少些興味。有幾位教師，實在太枯燥了。他點完了名，就開始誦講義，直誦到打鐘，一句也不講，天天如此。眞像一架留聲機器。如果個個教師都是這樣，那我們簡直不是當學生，實在是抄書罷了。還有幾個，連自己的草稿，還看不清楚，不能一口氣的朗誦，往往玩幾下一吃的蠕蠕。我還疑心他的講義是向別人借來教的。總而言之，好的教員，不是沒有，不過多數都是這種背講義賣錢點的朋友。

徐樹錚借妓演講

吉

徐樹錚在段祺瑞執政時代，曾煊赫一時，孰料後竟遭橫死。徐生前每以風流自喜。在北京曾創一正志中學，每與兵士及學生演講，輒借妓女十數人鵠立其旁。演說畢，乃指若輩語兵士及學生曰：「予每於布道軍旅事畢，或作事疲乏後，恆喜借彼輩同遊，藉以解悶。汝輩將來至予之地位，亦可得此豔福」云云。

章太炎及其「如夢令」

雷雷

餘杭章太炎，爲當代國學泰斗，前日以胆囊炎症在蘇逝世。憶彼曩年不時，袁世凱欲羈縻之，任以籌邊使，章窺其隱，故意放蕩形骸；一夕袁命趙炳鈞備酒聯歡，遍邀名花，每一妓至，章輒迎於門，進酒一杯，一時傳爲佳話。袁以是不疑，章得安然南返。民國十六年，寄居滬濱，縱情詩酒。昨在友人處，得其「如夢令」小詞三章。係描勾欄生活者，茲轉錄如下：

【借乾鋪】待到酒闌燈灺，窗外雨聲漸大，暗裏問情郎，良夜迢迢怎過？且過且過，年記可會瓜破？

【敲竹槓】揶揄顛狂風緊，枕畔嬌聲扣問，親口索纏頭，杏臉桃腮偎近，權認權認，明日再圖遠引。

【點蠟燭】索贈定情纏背，邀炬點時回避，攙手一羅帷，絮絮相情繫細，留意留意，莫亂半牀鴛被。

三舞女

【七四】　天笑

第二章　跳舞學校

「那末你介紹我到那一個學校裏去？想好了沒有？」

「有是有一個學校，那倒是規規矩矩的，這學校也開了有五六年歷史了。起初是一個俄國女人開的，也在霞飛路上，離此地不遠，大概也是一個白俄。可憐這些白俄，有許多全是貴族出身，革命以後，都落魄了。她的舞姿一切，也都很高尚，那個俄國女人，年紀也有五十多歲了，有人說她在未革命以前，還是一個爵夫人咧。我們也不去管她。什麽爵夫人，到如今也一文不值了。後來這位爵夫人，常常害病，便交給她一個姪女管理。」

「那末現在還是由她姪女管理嗎？」美珍問。

「若果如此，那就更好了。不過聽說她那姪女是一位音樂家，年紀也有三十多歲了，担任了好幾處家庭音樂教師，實在沒有功夫管理這個學校。再則她是個音樂專家，也不是跳舞專家。」

「我知道後來由兩個中國人，把這個跳舞學校頂了下去了。」蕙雲繼續的說下去：一名目還是用她的舊名目，她那姪女，也還來看看。不過這兩個中國人，倒也不是什麽滑頭，就是從前所謂爵夫人的老學生。大概出了她的校名，送她一點兒報酬，裏面有一點雜物，如留聲機器之類，還是她的。這學校，上半年我曾去過，現在我知道辦得也還好，只不知她那姪女，還去不去。昨天晚上，爲了你預備進跳舞學校，我也打聽了一下。我想：還是這一個跳舞學校，比較的好一點。」

「那末我們明天就去看看好不好？」美珍似乎很性急。

中央　院址六馬路跑馬廳附近　電話九一六六二號
時間　二時半　五時　七時　九時一刻
聯華公司偉大出品　吳永剛導演　金燄　章志直主演
浪淘沙
從沙灘口兩具骷髏演出人類最大悲劇
價目　二角　三角　四角

明星　院址派克路三〇一　電話三〇五九〇號
時間　二時　四時一刻　七時　九時一刻
天一影片公司出品　高黎痕導演　張雯主演
花花草草
全部有聲並插朱紫霞蹦蹦戲
價目　二角　三角　四角

新中央　北四川路海甯路口　電話四二五一五號
時間　二時半　五時　七時　九時一刻
一次座價兩部名片　王引　梅琳合演
好漢
李萬春得意傑作
林沖夜奔
樓上三角　樓下兩角

華德　東熙華德路中虹橋東　電話[illegible]
時間　二時　四時　七時　九時
明星公司有聲對白巨片　胡蝶　高占非主演
兄弟行
座價小洋一角

榮金　院址康悌路斜橋北　電話八五〇六九號
時間　二時　五時半　九時正
派拉蒙公司百萬金元巨片
戰地英魂
南區初次貢獻
片上加印中文對白　座價兩角可以連看

東南　院址小東門民國路　電話八三一六六號
時間　二時　四時　七時　九時一刻
聯華公司偉大出品　吳永剛導演　金燄　章志直主演
浪淘沙
從沙灘口兩具骷髏演出人類最大悲劇
價目　二角　三角　四角

光華　愛多亞路成都路口　電話三三五三〇號
時間　二時　四時半　六時半　九時一刻
全部有聲對白歌唱哀艷巨片　姜曦　田方　英茵主演
年年明月夜
價目　二角　三角

東海　院址提籃橋下海廟　電話五一一五四號
時間　二時　四時　七時　九時一刻
明星影片公司出品　張恨水編劇　胡蝶　夏佩珍主演
落霞孤鶩
價目　二角　三角

世界　院址閘北青雲路寶興路
時間　三時　七時半　兩次
月明黎滿東方國產武俠巨片　任彭年導演　鄔麗珠　查瑞龍主演
女鏢師五集
價目　樓下一角　樓上二角

萬國　院址虹口莊源大　電話五二九八五號
時間　三時　七時　九時
月明影片公司出品國產武俠巨片　任彭年導演　鄔麗珠　查瑞龍主演
女鏢師頭二集
座價　小洋一角

卡德　院址新閘路卡德路　電話三三三六八號
時間　二時半　五時半　八時半
蔡楚生導演　阮玲玉遺作
新女性
座價小洋一角

蓬萊　小西門內蓬萊市場　電話二三四八七號
時間　二時半　四時半　六時半　八時半
價目兩角
今天開映
泰山上集 奪寶記
游泳家漢門勒力克主演
出死入生　涉水渡火　跨獅斬鱷　伏虎征蠻

恩派亞　八仙橋霞飛路　電話八一〇六二號
時間　日戲二時　夜戲八時
【評劇皇后】白玉霜
今日祗演夜戲
全本**閻婆惜**
座價：【日】一角　二角　【夜】三角　四角　五角　六角

山西　海甯路北山西路口　電話四五五七六號
時間　二時　八時半
明星影片公司偉大巨片　鄭正秋　蔡楚生導演　胡蝶　鄭小秋主演
全部**桃花湖**
全新拷貝　二十大本一次看全
價目　二角　三角　四角

西海　院址新閘路池浜路　電話二四七三四號
時間　二時　四時　七時　九時
樓下一律小洋一角
世界名著科學巨片　卡洛夫主演
科學女人
全部緊張恐怖

共和　院址老西門方浜橋
時間　二時　四時一刻　七時　九時
全部有聲對白俠義奇情巨片
俠義緣
座價一角

遊藝一覽

電影
大光明　鐵血鴛鴦
國泰　灶[illegible]當[illegible]
大上海　雅賊
南京　鐵路生活
上海　傳演
卡爾登　馬戲女皇
光陸　無頭血案
麗都　臨時夫人
融光　赤手動王
巴黎　匪窟餘生
辣斐　鋤強扶弱
浙江　性命交關
威利　[illegible]伏虎記
百老匯　巴黎舞場
九星　蠟像陳列所之秘密
虹口　大富之家

戲劇
更新舞台　趙五娘
共舞台　五本火燒紅蓮寺
大舞台　九本西遊記
天蟾舞台　十三本濟公傳
皇后劇院　紅花瓶
新光　申曲上集白羅山

遊戲場
大世界　各種戲劇應有盡有
天韻樓　平劇電影話劇等等
樂園　高尚娛樂一應俱全
新新　平劇話劇申曲電影
新世界　各種遊藝一應搜全
福安　各種娛樂搜羅俱備